

Kurier

www.powiat-legionowski.pl

czerwiec nr 31/2013

Inwestycja na Parkowej i Jagiellońskiej

Robią pod ziemią



Fot. Paweł Zając

Od początku maja trwają prace przy przebudowie Jagiellońskiej i Parkowej w Legionowie. To największa tegoroczna inwestycja Powiatu Legionowskiego, która ułatwi przejazd i parkowanie w centrum miasta.

7 maja na plac budowy weszła firma Skanska S. A., która wygrała przetarg na wspomniane zadanie, warte ponad 7 milionów złotych.

Przypomnijmy, że Przebudowa zakłada między innymi:

- wybudowanie ronda na zbiegu Sobieskiego i Parkowej z bezpiecznymi

mi przejściami dla pieszych, tzw. azyłami,

- modernizację łuku Sobieskiego-Krakowska na wysokości ul. Lwowskiej z wybudowaniem lewoskrętu we Lwowską,
- modernizację ulicy i wybudowanie chodników na Parkowej od strony szkoły do Sobieskiego, i dalej w stronę Krakowskiej,

- wybudowanie nowych zatok autobusowych na Parkowej przebudowę chodników i budowę nowych miejsc parkingowych wzdłuż Jagiellońskiej,
- modernizację skrzyżowania Jagiellońskiej z Piłsudskiego wraz przebudową sygnalizacji świetlnej, m.in. poprzez budowę prawoskrętu dla jadących od Przystanku w Piłsudskiego.

W pierwszym etapie prace trwają na odcinku ul. Jagiellońskiej od ul. Warszawskiej do Mickiewicza. Pierwotny plan zakładał odcinek od Warszawskiej do Piłsudskiego, ale roboty idą na tyle sprawnie, że udało się je rozszerzyć. Przebudowa trwa również na odcinku od ul. Chrobrego do ronda przy skrzyżowaniu ulic Grotgera, Jasnogórskiej i Matejki. Wykonywane są prace przy krawędzi jezdni.

Równocześnie posuwają się do przodu podziemne prace na ul. Parkowej. Wprowadzony został ruch jednostronny w kierunku ul. Sobieskiego. Budowana jest kanalizacja sanitarna i prowadzone są roboty drogowe. W związku z wprowadzeniem zmian w ruchu autobusy komunikacji miejskiej jeżdżą objazdem – szczegóły na www.ztm.waw.pl.

Pierwszy etap prac przewidziany jest na około miesiąc. Kolejne prace wykonywane będą w wakacje. Zakończeniem inwestycji planowane jest na wrzesień. O jej postępie oraz wszelkich dodatkowych utrudnieniach będziemy na bieżąco informować, również na stronie www.powiat-legionowski.pl i na stronie Powiatu Legionowskiego na Facebooku.

MIROSLAW PACHULSKI

Zdobądź nowoczesny zawód

Szkoły powiatu legionowskiego chcą kształcić w zawodach, które są poszukiwane na rynku pracy. Od września w Powiatowym Zespole Szkół Ponadgimnazjalnych w Legionowie rusza nowy kierunek pod nazwą „Technik urządzeń i systemów energetyki odnawialnej”.

Pomysł na nauczanie takiego zawodu jest związany z planami Instytutu Maszyn Przepływowych Polskiej Akademii Nauk (IMP PAN), który planuje w Jabłonie budowę Centrum Badawczego, które jest największym i najnowocześniejszym na Mazowszu projektem dofinansowanym przez Unię Europejską ze środków Europejskiego Funduszu Rozwoju Regionalnego. Władze Polskiej Akademii Nauk zwróciły się do Powiatu Legionowskiego, jako organu prowadzącego szkoły zawodowe, o uruchomienie nowego kierunku kształcenia pod nazwą „Technik urzą-

dzeń i systemów energetyki odnawialnej”, deklarując jednocześnie, że jego absolwenci znajdą pracę w nowo powstającym Centrum. Na tę inicjatywę odpowiedział Powiatowy Zespół Szkół Ponadgimnazjalnych im. Jerzego Siwińskiego w Legionowie przy ul. Targowej i od maja prowadzi już rekrutację gimnazjalistów.

Projekt PAN zakłada utworzenie Centrum Badawczego, które składać się będzie z zespołu laboratoriów badawczych wraz z zapleczem hotelowo-seminaryjnym i infrastrukturą. Będzie ono bazą laboratoryjną zarów-

no do prowadzenia samodzielnych badań IMP PAN, jak i realizowanych we współpracy z innymi placówkami naukowymi PAN, uczelniami, instytutami badawczymi, a także z wiodącymi firmami w sektorze energetyki. Centrum ma stanowić zaplecze naukowe i technologiczne dla Mazowsza i regionu północno-wschodniego Polski dla tworzenia Autonomicznych Regionów Energetycznych (ARE), gwarantujących bezpieczeństwo energetyczne. Planowane są również prace badawcze nad nowymi technologiami wytwarzania energii elektrycznej i ciepła, metodami magazynowania

ciepła i wykorzystywania ciepła odpadowego, racjonalizacją zużycia energii i wprowadzenia systemów typu smart-grid dla inteligentnych domów i ARE. Dzięki prowadzonym tam badaniom możliwe będzie opracowanie nowoczesnych technologii dla domów plus-energetycznych oraz innych technologii umożliwiających realizację polityki Polski i Unii Europejskiej w zakresie rozproszonej produkcji energii i zmniejszenia emisji, CO₂.

Ponadto naukowcy i badacze Centrum będą chcieli swoje naukowe projekty wdrożyć do produkcji i sprzedać. Otwiera się więc także przestrzeń do współpracy między Centrum, a przedsiębiorcami naszego powiatu.

JANUSZ KUBICKI

W numerze...

Ruszyła przebudowa mostu	3
Decyzja starosty zgodna z prawem	5
Miliony na rozwój	6
Nowy strażnik powiatowej kasy	7

Krótko

Kacper już po operacji!

• Sześciolatek Kacper Czech jest już po operacji serca. Jej przeprowadzenie było możliwe dzięki ludziom dobrej woli, którzy wzięli udział w zbiórce pieniędzy na ten cel. Szczególne podziękowania należą się mieszkańcom naszego powiatu, którzy tłumnie wzięli udział w koncercie charytatywnym na rzecz Kacpra w styczniu br. Operacja przebiegła pomyślnie a chłopiec błyskawicznie wraca do formy. Dzięki wielkim sercom naszych mieszkańców ma szansę na normalne życie.

Nowa karetka wodna na Jeziorze Zegrzyńskim

• Nowoczesną, świetnie wyposażoną karetkę wodną zyskał legionowski WOPR. Zakup dokonała Wojewódzka Stacja Pogotowia Ratunkowego i Transportu Sanitarnego „Meditrans” w Warszawie. Jej koszt to 485 727 zł. Dzięki temu po Jeziorze Zegrzyńskim pływać już będą dwie takie jednostki. Nowa karetka jest szybsza, nowocześniejsza i lepiej wyposażona od dotychczasowej. Na jej pokładzie znajduje się defibrylator, respirator, deska ortopedyczna, materac próżniowy, nosze. Już na niej mogą więc być podejmowane pierwsze czynności reanimacyjne. Załoga łodzi to dwóch ratowników medycznych i sternik z uprawnieniami ster-motorzysty i ratownika wodnego

Mistrzowie pierwszej pomocy

• Drużyna Salezjańskiego Liceum w Legionowie okazała się bezkonkurencyjna w konkursie dotyczącym pierwszej pomocy przedmedycznej. Uczniowie szkół ponadgimnazjalnych z naszego powiatu poza testem pisemnym musieli zdać egzamin praktyczny z niesienia pomocy poszkodowanym. Ich umiejętności w tym zakresie oceniali profesjonalni ratownicy medyczni i strażacy z ochotniczych straży pożarnych. Młodzi ludzie zdali egzamin celująco. Jeśli będą w pobliżu, możemy czuć się bezpiecznie. Drugie miejsce w konkursie zajęła grupa ze szkoły w Komornicy, zaraz za nimi uplasowali się uczniowie LO im. M. Konopnickiej z Legionowa, a czwarta była drużyna z Powiatowego Zespołu Szkół Ponadgimnazjalnych im. J. Siwińskiego w Legionowie.

Dzieci mówią...

Co to jest ping pong i co to jest jogging?

– te pytania zadaliśmy przedszkolakom z Zespołu Szkolno-Przedszkolnego Nr 2, ul. Jagiellońska 67 w Legionowie, grupa: Perełki, wychowawczynie: Grażyna Brzozowska i Lidia Popielarz



Aleks Turczyński

Co to jest jogging? – według mnie jogging to jazda na łyżwach. Gdy jest zimno to można jeździć na lodowisku. Ja mam swoje własne łyżwy, ale jeszcze nigdy nie jeździłem. Na łyżwach można jechać 150 km/h.



Aleksandra Antonowicz

Co to jest ping pong? – mi taki ping pong kojarzy się z koszykówką. Zawodnicy wrzucają piłkę do kosza. Ich jest 12 i to są dwie drużyny, które grają przeciwko sobie.



Aleksandra Kielek

Co to jest ping pong? – mi się ping pong kojarzy z koszykówką. Ja lubię grać z kolegą, ale w siatkówkę. W taką siatkówkę się gra na dworze. Oglądam ją też w telewizji.



Kacper Ziemiński

Co to jest jogging? – mi jogging się kojarzy z piłką nożną. Ja gram codziennie z tatą albo z kolegami. Jogging można też uprawiać na rowerze. Jogging to sport bezpieczny, ale można nabawić się kontuzji, np.: skrócić kostkę. Wtedy trzeba pojechać do szpitala.



Przemysław Jakubowski

Co to jest ping pong? – ping pong to jest takie odbijanie przez siatkę. W takiego ping ponga grają dwie osoby. Jest taka siatka na takich wielkich balach metalowych zielonych i taka siateczka i przez tą siateczkę się odbija piłkę. Ja też mam taką lotkę i raketkę i też gram tylko, że nie często. Tylko raz grałem z dziadkiem na podwórku, ale dziadek przegrywał zawsze.

Co to jest jogging? – jogging to coś takiego, że się biega. Mój tata prawie dobiegł daleko. Według mnie można biec 20 km i potem człowiek jest zmęczony.



Natalia Posacka

Co to jest jogging? – według mnie taki jogging to może być bieg przez taki płotek. Ja jestem w stanie prześcignąć moją mamę jak biegamy na dworze.



Natalia Pachulska

Co to jest ping pong? – mi się kojarzy ping pong ze zwyczajną piłką. Ja gram z tatą, bo moja mama nie umie, a moja siostra jest za mała – ma 3 lata. Ja gram z tatą w ogrodzie. My gramy blisko kostki, ale na trawniku więc nie boję się, że poniszczymy rośliny bo one są za orzechem obok siatki sąsiadów. Mój tata jest lepszy ode mnie.



Piotr Kruszewski

Co to jest ping pong? – mi się kojarzy ping pong z siatkówką. Oglądam ją na sporcie w telewizji razem z mamą i tatą. Mój tata bardziej lubi siatkówkę. Gram na podwórku z bratem, ale on wygrywa. Piłka wpada albo do babci albo do sąsiada. Mój brat jest starszy, bo ma 13 lat.

Co to jest jogging? – według mnie jogging to skakanie na materac przez taki kijek. Biegnie się i się skacze. Ja próbowałem czegoś takiego i to jest niebezpieczne, bo ja to robię na kijku drewnianym, a on się łamie.



Kamila Scibor

Co to jest ping pong? – mi ping pong się kojarzy z takimi lotkami. Ja często gram na dworze na mojej działce, ale mój brat zawsze wygrywa. On ma 14 lat.



Kamila Petrof

Co to jest ping pong? – ping pong to gra się w koszykówkę. Ja gram z mamą na stadionie. Często chodzimy na stadion. Ja jednak najlepiej lubię rysować i wyklejać łódki lub statki. Robię to sama. Moją największą wycinanką była rakieta kosmiczna.

Co to jest jogging? – mi jogging kojarzy się z tańcem. Często tańczę z mamą lub dziadkiem. Taki taniec jest troszkę męczący. Tańczę przy swoich ulubionych utworach, ale ja już nie pamiętam ich tytułów.

Słowniczek sportowy

Ping pong – popularna nazwa tenisa stołowego, gry, w której uczestniczą dwie (gra pojedyncza – singel) lub cztery osoby (gra podwójna – debel, mikst), polegająca na odbijaniu piłeczki raketką tak, by przeleciała nad siatką na drugą połowę stołu. Piłeczka musi uderzyć o stół tylko raz, niedozwolone jest odbijanie piłeczki z powietrza, tak jak to ma miejsce w tenisie. Punkty przyznawane są za uderzenia, których przeciwnik nie odebrał. Tenis stołowy jest jedną z najpopularniejszych gier na świecie, biorąc pod uwagę liczbę zawodników uprawiających ten sport.

Tenis stołowy narodził się w Anglii w latach 80. XIX wieku. Wkrótce pojawiły się też popularne nazwy powstałe od charakterystycznego dźwięku odbijanej piłeczki, takie jak ping pong czy whiff whaff. Ta pierwsza została nawet zastrzeżona w 1901 roku przez angielskiego producenta sprzętu J. Jaques & Son Ltd. Na początku XX wieku gra bardzo szybko się rozwijała, w 1902 odbyły się nawet nieoficjalne mistrzostwa świata. W 1921 został założony angielski Związek Tenisa Stołowego (ang. Table Tennis Association), a w 1926 powstała Międzynarodowa Federacja Tenisa Stołowego (ang. International Table Tennis Federation). W Londynie odbyły się pierwsze oficjalne mistrzostwa świata w roku 1926. Kolejną przełomową datą dla tej dyscypliny sportu był rok 1988, kiedy to tenis stołowy po raz pierwszy pojawił się w programie igrzysk olimpijskich w Seulu.

Jogging – forma truchtu lub biegu w wolnym tempie. Głównym celem joggingu jest poprawa sprawności i wydolności fizycznej bez nadmiernego stresu związanego z wysiłkiem. Za jogging uważa się bieg z prędkością 7-9 km/h.

4 Powiat Legionowski
PORY ROKU | **KONKURS**
w obiektywie | **FOTOGRAFICZNY**



Lubisz robić zdjęcia i chcesz je pokazać innym?

Znasz miejsca, które warto odwiedzić?

ZGŁOŚ SWOJE ZDJĘCIE DO KONKURSU!

kategorie tematyczne:

• **LUDZIE I WYDARZENIA** • **ARCHITEKTURA** • **PRZYRODA** •

WYGRAJ CENNE NAGRODY

termin zgłoszenia do etapu

WIOSNA - 15 czerwca



powiat-legionowski.pl

Partnerstwo przeciw podtopieniom

30 kwietnia w Wołominie siedem samorządów podpisało porozumienie w sprawie działań na rzecz zabezpieczenia terenów zalewowych w dorzeczu rzeki Czarnej przed powodzią. Wśród nich znalazły się Powiat Legionowski i Gmina Nieporęt.

Rzeka Czarna, płynąca przez tereny powiatu wołomińskiego i gminy Nieporęt w powiecie legionowskim, niemal co wiosna jest źródłem podtopień. Siedem samorządów z powiatu wołomińskiego i legionowskiego postanowiło wspólnymi siłami zmienić ten stan rzeczy. Wynikiem tego postanowienia jest porozumienie, na mocy którego opracowana zostanie koncepcja projektowa oraz zostaną podjęte inne działania na rzecz zabezpieczenia terenów zalewowych w dorzeczu rzeki Czarnej przed powodzią w powiecie wołomińskim i legionowskim na terenie gmin: Wołomin, Radzymin, Marki i Nieporęt z uwzględnieniem gospodarki wodno-ściekowej gmin Wołomin i Kobyłka.

W ostatnich latach na tym terenie występowały liczne podtopienia i zalania niszczące miejscową zabudowę i infrastrukturę. Wspólnie działania zapoczątkują prace nad uregulowaniem rzeki Czarnej, dzięki czemu po-

prawi się gospodarka wodna obszaru i podniesie się bezpieczeństwo na terenach zalewowych wokół niej. W jedności siła, więc samorządowy sojusz pozwoli na wykonanie kompleksowej dokumentacji, która obejmie również część obszaru powiatu legionowskiego. Starosta Legionowski w trosce o bezpieczeństwo mieszkańców wyraził chęć przystąpienia do powyższego porozumienia, wiedząc, że tylko wspólne działania mogą przynieść najlepsze rozwiązania pozwalające na zminimalizowanie strat powodziowych w zlewni rzeki Czarnej. Poparł go wójt Nieporętu, przez którego gminę przepływa rzeka.

Uczestnicy porozumienia planują realizację przedsięwzięcia głównie ze środków zewnętrznych, zaś własne środki będą stanowiły tylko element uzupełniający. W ramach umowy z budżetu Powiatu Legionowskiego na ten cel przeznaczone zostanie 10 tysięcy złotych. JK



Siedem samorządów postanowiło działać wspólnie. Na zdjęciu od lewej: starosta legionowski Jan Grabiec, wiceburmistrz Radzyna Andrzej Siama i wicestarosta wołomiński Konrad Rytel.

Ruszyła przebudowa mostu

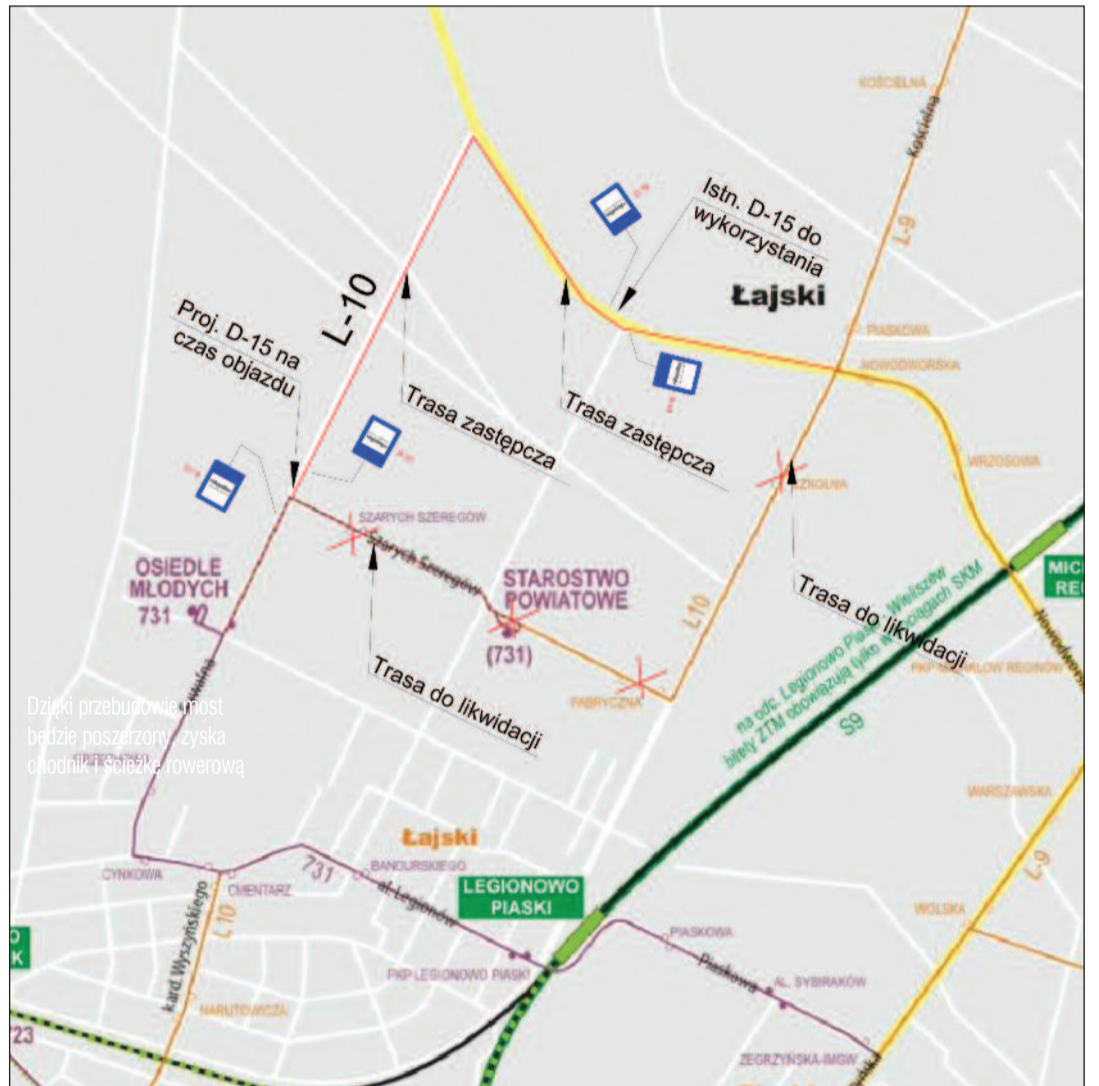

Dzięki przebudowie most będzie poszerzony, zyska chodnik i ścieżkę rowerową

Wykonawca przebudowy mostu na ul. Kościelnej w Łajskach, firma Skanska S.A., został oficjalnie wprowadzony na budowę 21 maja. Następnego dnia zaczął budowę kładki dla pieszych, a od poniedziałku 27 maja od godziny 10 most został zamknięty dla ruchu.

o inwestycji informowaliśmy już na naszych łamach. Przypomnijmy, że dzięki modernizacji tego obiektu inżynierskiego ma powstać praktycznie nowa konstrukcja. W stosunku do dotychczasowego stanu poszerzona ma zostać płyta mostu dzięki czemu, oprócz nowej konstrukcji i nawierzchni jezdni, na moście dobudowany zostanie po jednej stronie chodnik, a po drugiej ścieżka

rowerowa. Przy tego typu robotach nie obędzie się niestety bez utrudnień. Od chwili zamknięcia mostu dojazd na ul. Kościelną odbywa się objazdem, którym poruszają się również autobusy komunikacji publicznej. Dla pieszych zapewniona została kładka, którą podczas przebudowy będą mogli się przedostać na drugą stronę kanału. Objazd dla zmotoryzowanych przewidziano

ulicami: Nowodworską, Suwałną, Szarych Szeregów i Fabryczną do ul. Kościelnej.

Na realizację tej inwestycji oraz przebudowę dojazdów do mostu legionowskie starostwo pozyskało środki zewnętrzne z rezerwy subwencji ogólnej budżetu państwa w kwocie 4,5 mln zł. Udział finansowy zadeklarowała również Gmina Wieliszew. JK

Reprezentant powiatów w Naczelnej Radzie Zatrudnienia

Pierwsze w kadencji 2013 – 2015 posiedzenie Naczelnej Rady Zatrudnienia odbyło się 14 maja 2013 r. w Centrum Partnerstwa Społecznego „Dialog” im. A. Bączkowskiego w Warszawie. Jednym z członków Rady jest starosta legionowski Jan Grabiec.

Jan Grabiec został powołany przez ministra Władysława Kosiniaka-Kamysza do Naczelnej Rady Zatrudnienia z rekomendacji Związku Powiatów Polskich. Na pierwszym posiedzeniu Rady w nowej kadencji przewidziano wręczenie nominacji jej członkom oraz sprawy organizacyjne, dotyczące trybu i planu pracy w 2013 r. Zebrani będą również zajmować się sprawoz-

daniami rocznymi z wykonania planu finansowego Funduszu Pracy i Funduszu Gwarantowanych Świadczeń Pracowniczych za 2012 rok.

Naczelna Rada Zatrudnienia jest organem opiniodawczo-doradczym ministra właściwego do spraw pracy w sprawach polityki rynku pracy. Została powołana na mocy przepisów ustawy z dnia 29 grudnia 1989

roku o zatrudnieniu. Do zakresu jej działania należy w szczególności inspirowanie przedsięwzięć zmierzających do pełnego i produktywnego zatrudnienia i rozwoju zasobów ludzkich, opiniowanie projektu Krajowego Planu Działań, opiniowanie rocznych sprawozdań z działalności Funduszu Pracy, a także ocena racjonalności gospodarki środkami tego funduszu, realizacja zadań okre-

ślonych w przepisach o ochronie roszczeń pracowniczych w razie niewypłacalności pracodawcy, opiniowanie okresowych sprawozdań z realizacji Krajowego Planu Działań, opiniowanie projektów ustaw dotyczących promocji zatrudnienia, łagodzenia skutków bezrobocia oraz aktywizacji zawodowej.

W tym miejscu planowana jest budowa obiektu handlowo-usługowego sieci Lidl. Inwestor na rozpoczęcie robót ma czas do grudnia 2015.

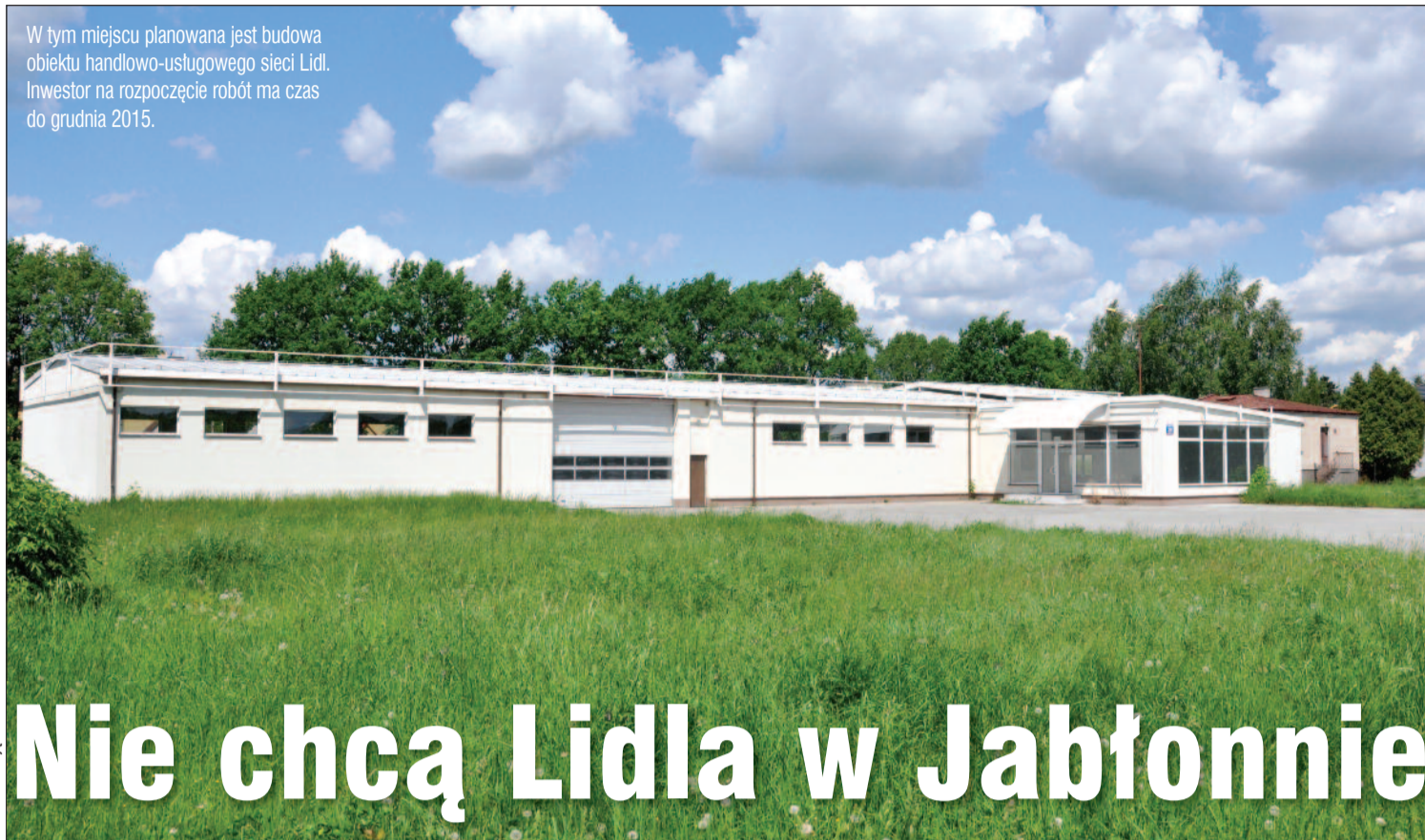

Fot. Paweł Zajęc

Nie chcą Lidla w Jabłonce

Mieszkańcy ul. Królewskiej w Jabłonce są zaniepokojeni planowaną budową sklepu sieci Lidl, który ma powstać w pasie działek między ul. Zegrzyńską a ul. Królewską. Ich największe obawy budzi wjazd na teren marketu planowany od strony ul. Królewskiej. Starosta podziela ich zdanie zwrócił się do Wójty Gminy Jabłonna o uchylenie decyzji zezwalającej na lokalizację zjazdu na tę drogę.

W ubiegłym roku do starostwa wpłynął wniosek od Lidl Polska Sp. z o.o. o pozwolenie na budowę obiektu handlowo-usługowego w Jabłonce na działce położonej między ul. Zegrzyńską a ul. Królewską, niedaleko za skrzyżowaniem z ul. Listopadową. W sierpniu 2012 r. inwestor uzyskał decyzję Wójty Gminy Jabłonna zezwalającą na lokalizację zjazdu o parametrach zjazdu publicznego z ul. Królewskiej do projektowanego

obiektu. Organ administracji architektonicznej, jakim jest w tym wypadku starosta, sprawdził zgodność projektu z zapisami miejscowego planu zagospodarowania przestrzennego i przepisami budowlanymi, po czym 28 listopada 2012 r. wydał pozwolenie na budowę. Nie mógł zrobić nic innego, gdyż zgodnie z przepisami, jeśli projekt jest zgodny z miejscowym planem zagospodarowania przestrzennego, starosta nie może odmówić wyda-

nia pozwolenia na budowę. Podobnie jest z lokalizacją wjazdów – jeśli zarządca drogi zezwoli na umieszczenie zjazdu na jego drodze, organ wydający pozwolenie na budowę nie może tego kwestionować.

W kwietniu bieżącego roku mieszkańcy domów położonych po przeciwnej stronie ul. Królewskiej złożyli do starosty legionowskiego wniosek o wznowienie postępowania o udzielenie pozwolenia na budowę. Ich zdaniem zostali pominięci w procedurze wydawania pozwolenia, jako że nie zostali uznani za stronę postępowania administracyjnego. Powołują się przy tym na art. 28 kodeksu postępowania administracyjnego. Ponadto w opinii mieszkańców składających wniosek planowana inwestycja należy do obiektów uciążliwych dla otoczenia i będzie niekorzystnie oddziaływać na ich nieruchomości.

Można zrozumieć obawy mieszkańców co do uzgodnienia zjazdu na ul. Królewską. Jednokierunkowa na tym odcinku ulica pełni funkcję drogi dojazdowej do posesji przy niej położonych. Ruch na niej jest niewielki. Z chwilą uruchomienia obiektu

handlowego o powierzchni ponad tysiąc metrów sytuacja zapewne się zmieni. Co prawda ograniczenia tonażu zapisane w decyzji uzgadniającej wjazd wykluczają tam wyjazd z marketu samochodów ciężarowych, ale zapewne korzystać z niego będzie część klientów sklepu. Rzecz w tym, że organ administracji architektonicznej wydając pozwolenie na budowę nie może kierować się opiniami mieszkańców, lokalną sytuacją gospodarczą, prognozowaną zmianą natężenia ruchu w okolicy ani innymi tego typu przesłankami. W postępowaniu takim nie ma miejsca na uznaniowość. Ma on obowiązek wydać po-

zwolenie na budowę dla obiektu, który spełnia wszystkie warunki określone w przepisach – mówi o tym art. 35 ust. 4 prawa budowlanego. Wójt Gminy Jabłonna wydał decyzję zezwalającą na lokalizację zjazdu na ul. Królewską. Starosta nie może podważać decyzji wójty wydanej w tej sprawie i musi w takich okolicznościach wydać pozwolenie na budowę. Mieszkańcy mogą zwrócić się do wójty Jabłonna o uchylenie zgody na lokalizację zjazdu na ul. Królewską.

Planowana inwestycja jest zgodna z zapisami obowiązującego dla tej części Jabłonna miejscowego planu zagospodarowania przestrzennego. Wbrew odczuciom mieszkańców planowany obiekt w rozumieniu przepisów nie jest obiektem wielkopowierzchniowym, gdyż ma powierzchnię zabudowy nie przekraczającą 2 hektarów. W świetle regulacji prawnych nie jest również inwestycją uciążliwą, ani negatywnie oddziałującą na działki sąsiednie. Jedynym sposobem zabezpieczenia przed powstawaniem obiektów usługowych innych niż drobny handel, jakiego oczekiwaliby w swojej okolicy mieszkańcy, jest zawarcie odpowiednich zapisów, ograniczających powierzchnię powstających tam budynków handlowych, w miejscowym planie zagospodarowania przestrzennego. W przeciwnym razie organ wydający pozwolenia na budowę nie może odmówić wydania decyzji pozytywnej dla inwestora.

Co w takim razie mogą zrobić mieszkańcy? W obecnej sytuacji przede wszystkim zobligować zarządcę ul. Królewskiej, czyli Wójta Gminy Jabłonna, do wprowadzenia takiej organizacji ruchu na drodze, która ograniczy zarówno dopuszczalną prędkość, jak i tonaż pojazdów, które mogą się tą ulicą poruszać albo zwrócić się do wójty o uchylenie decyzji pozwalającej na lokalizację zjazdu na tę drogę.

PIJO



Fot. Paweł Zajęc

Mieszkańcy ul. Królewskiej obawiają się, że wjazd na teren marketu z ich drogi doprowadzi do zwiększenia ruchu i będzie niezwykle uciążliwy.

WARTO WIEDZIEĆ

Mieszkańcy z godnie z przepisami mogą wywierać wpływ na to, jakie inwestycje lokalizowane są w ich okolicy, przede wszystkim na etapie uchwalania miejscowych planów zagospodarowania przestrzennego i wydawania decyzji o warunkach zabudowy przez organy gminy. Niezabezpieczenie interesów mieszkańców w dokumentach planistycznych gminy skutkuje bardzo często brakiem możliwości skutecznego zablokowania niekorzystnych dla nich inwestycji w najbliższym otoczeniu.

I 
Powiat Legionowski

Weź udział w konkursie!

Powiat Legionowski jest Ci bliski? Pokaż to!
Zrób film, grafikę, rzeźbę lub inną pracę w dowolnej formie
Wygraj atrakcyjne nagrody!

konkurs@powiat-legionowski.pl

szczegóły: www.powiat-legionowski.pl

Bezpieczna droga do szkoły

Od ponad roku powiat realizuje program poprawy bezpieczeństwa ruchu na zarządzanych przez siebie drogach w bezpośrednim sąsiedztwie placówek oświatowych. W naszym regionie przy powiatówkach zlokalizowanych jest ich jedenaście.

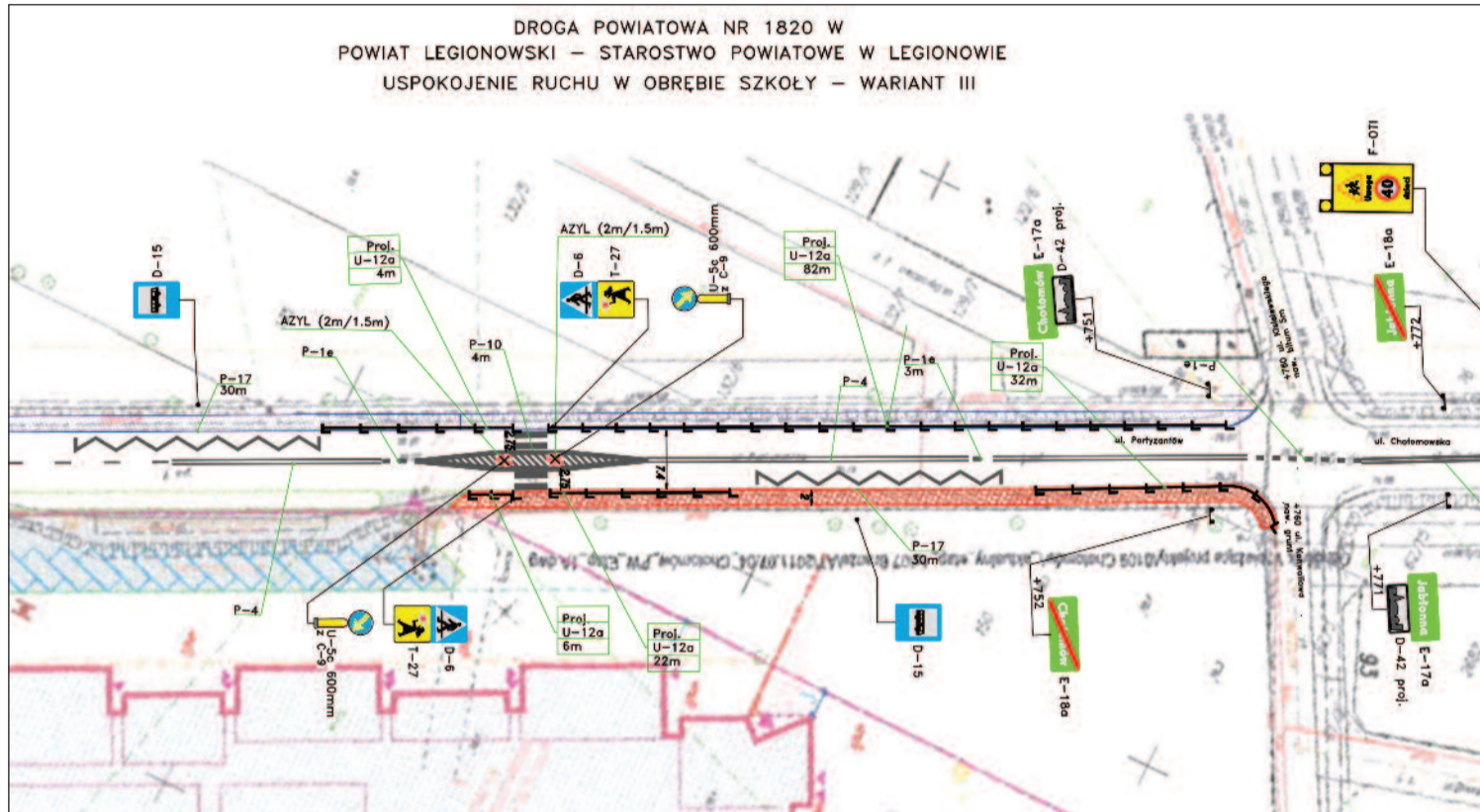

Urządzenia bezpieczeństwa ruchu stosowane na drogach powiatu legionowskiego w sąsiedztwie szkół:

- ograniczenie prędkości do 40 km/h,
- oznakowanie znakami ostrzegawczymi A-17 „uwaga dzieci”,
- wyznaczenie i oznakowanie przejść dla pieszych z azylem i ewentualnym odgięciem toru jazdy, oznakowanych znakami A-17 i D-6 „uwaga przejście dla pieszych”,
- sygnalizację świetlną pulsacyjną ostrzegawczą z oświetleniem kierunkowym samego przejścia dla pieszych,
- skanalizowanie ruchu pieszych przy pomocy barierki typu U-12, separujących ruch pieszych od kołowego.

Dodatkowo w miejscach o największym natężeniu ruchu powiat planuje wystąpienia do Inspekcji Transportu Drogowego o ustawienie fotoradarów.

Z względu na dzieci i młodzież są to miejsca, które samorząd powiatowy otacza szczególną troską. Zarówno w ramach realizowanych inwestycji modernizacyjnych na tych drogach, jak i niezależnie od nich, służby drogowe starostwa w porozumieniu z gminami instalują w okolicach szkół urządzenia bezpieczeństwa ruchu drogowego, które mają na celu zapewnić dzieciom bezpieczną drogę do i ze szkoły. Starostwo opracowuje sukcesywnie projekty organizacji ruchu na drogach powiatowych w sąsiedztwie placówek oświatowych. Wyliczenie stosowanych rozwiązań znajduje się w ramce obok.

Część tych rozwiązań została już wprowadzona. Przy szkole w Olszewnicy Starej zainstalowana została sygnalizacja świetlna pulsacyjna, na przejściu dla pieszych obok szkoły w Łąskach wybudowany został azyl (wysepka pozwalająca przekroczenie jezdni na raty), przy szkole na Jana Pawła I w Legionowie gmina Legionowo ustawiła fotoradar, a starostwo podczas modernizacji wybudowało chodnik, ścieżkę rowerową i zainstalowało wygrodenia oddzielające pieszych od samochodów.

Powiatowym programem objęta zostanie również – powstająca dopiero – szkoła na granicy Chotomowa i Jabłonna. Na spotkaniu władz gminy,

powiatu, przedstawiciele mieszkańców, radnych i policji w kwietniu szef Wydziału Inwestycji i Drogownictwa starostwa przedstawił koncepcję organizacji ruchu w tym miejscu. W koncepcji znalazły się rozwiązania opisane powyżej. Zarówno przedstawiciele gminy Jabłonna, jak i policji uznali proponowane rozwiązania za optymalne, jeśli chodzi o bezpieczeństwo uczniów, którzy w drodze do i ze szkoły będą musieli przejść na drugą stronę ulicy Chotomowskiej. Przy okazji starosta oraz wójt Jabłonna Olga Muniak poinformowali o tym, że na przyszły rok zaplanowane jest dokończenie budowy chodnika przy ul. Chotomowskiej od skrzy-

żowania z Kisielewskiego do cmentarza w Jabłonna. Gmina jest już w trakcie projektowania oświetlenia, wójt potwierdziła również, że Jabłonna będzie współfinansować to przedsięwzięcie.

W związku z tym, że szkoła podstawowa to pierwszy etap przedsięwzięcia pod nazwą Centrum Edukacyjno-Kulturalno-Sportowe (CEKS) starosta Jan Grabiec zaproponował przygotowanie kompleksowego rozwiązania komunikacyjnego dla tego terenu, obejmującego zarówno odcinek drogi na wysokości CEKS, skrzyżowanie Chotomowska/Kisielewskiego, jak i dalszą część drogi powiatowej w kierunku ul. Modlińskiej

w Jabłonna, nawet z uwzględnieniem sygnalizacji świetlnej na skrzyżowaniu Chotomowskiej z drogą wojewódzką. W miejscowym planie zagospodarowania przestrzennego gminy Jabłonna zaplanowana jest m.in. droga gminna klasy zbiorczej, łącząca ul. Parkową w Legionowie z ul. Chotomowską w Jabłonna. Starosta zaproponował, by rondo zaplanować na tym właśnie skrzyżowaniu. Powstanie tej drogi powinno w znaczący sposób zmniejszyć ruch na ulicy Kisielewskiego, która obecnie jest dogodnym skrótem prowadzącym z Chotomowa do Legionowa i tym samym zminimalizować uciążliwość z tym związane dla mieszkańców Kisielewskiego, i przyległych ulic, które nie są przystosowane do przenoszenia zwiększonego ruchu. Ostatecznie ustalono, że gmina Jabłonna i powiat wspólnie opracują założenia koncepcji układu komunikacyjnego w rejonie CEKS, z uwzględnieniem propozycji przedstawionej przez starostwo oraz dalszego odcinka drogi powiatowej, powstania drogi gminnej zaplanowanej w mpzp oraz skrzyżowania ul. Chotomowskiej z drogą wojewódzką ul. Modlińską w Jabłonna.

Termin prezentacji powstałej w wyniku współpracy powiatu i gminy koncepcji wstępnie ustalona sierpień br.

Decyzja starosty zgodna z prawem

Główny Inspektor Nadzoru Budowlanego (GINB) podtrzymał pozwolenie na budowę obiektu biurowo-usługowo-handlowego w Jabłonna u zbiegu ulic Modlińskiej i Parkowej. Nie podzielił zdania wojewody mazowieckiego, że została wydana z naruszeniem prawa.

Uzasadnienie decyzji wydanej przez GINB liczy ponad pięć stron i jest szczegółową analizą dokumentacji obejmującej zarówno postępowanie o wydanie pozwolenia na budowę, warunki zabudowy wydane przez gminę Jabłonna, jak i skargę wójta gminy Jabłonna oraz wydaną na jej podstawie decyzję wojewody mazowieckiego, unieważniającą pozwolenie na budowę wydane przez powiat. Z analizy tej wynika, że służby architektoniczne starostwa przygotowały decyzję rzetelnie, a jej treść jest

zgodna z przepisami prawa, w szczególności z warunkami zabudowy ustalonymi przez gminę. Za niezgodną z przepisami prawa GINB uznał decyzję wojewody mazowieckiego, unieważniającą pozwolenie na budowę wydane przez starostwo, wskazując, że nie było rażącego naruszenia prawa. Decyzja o warunkach zabudowy została uznana przez GINB za nieprecyzyjną. W ogóle nie zostały w niej zdefiniowane podstawowe pojęcia, na podstawie których gmina kwestionowała decyzję starosty.

– Mogę jedynie wyrazić satysfakcję, że Główny Inspektor Nadzoru Budowlanego potwierdził wysokie kompetencje pracowników starostwa. Decyzja GINB potwierdza też to, na co wskazywaliśmy już wcześniej, czyli fakt, że na to, co może zostać zbudowane na danym terenie, mają wpływ przede wszystkim gminy. Powiat musi się stosować do dokumentów uchwalanych bądź wydawanych w tym zakresie przez ich organy, a w naszych decyzjach nie ma miejsca na uznaniowość. – mówi starosta Jan Grabiec.

Decyzja Głównego Inspektora Nadzoru Budowlanego jest ostateczna. Oznacza to, że inwestor może kontynuować prace budowlane na podstawie decyzji wydanej przez powiat w sierpniu ubiegłego roku. Strony postępowania mogą się odwołać od tego werdyktu do Wojewódzkiego Sądu Administracyjnego w ciągu 30 dni od jej otrzymania. Czy gmina Jabłonna zdecyduje się na taki krok okaże się za miesiąc.

JOANNA KAJDANOWICZ

Miliony na rozwój

Powiat Legionowski mimo niekorzystnych warunków ekonomicznych powoli, ale konsekwentnie się rozwija, m.in. dzięki sprawnemu pozyskiwaniu zewnętrznych dotacji. Nie dajemy się mimo, że rabuje nas Janosik.

Miliony na inwestycje

W ostatnich kilku latach samorząd powiatu legionowskiego wydał ponad sto milionów złotych na inwestycje. Większość z tej kwoty, bo blisko 87 milionów złotych, zostało przeznaczone na przebudowę dróg powiatowych. Powiat zmodernizował wiele kilometrów zarządzanych przez siebie dróg we wszystkich pięciu gminach na swoim terenie. Warto dodać, że władze gmin wspierały działania zarządu powiatu, udzielając wsparcia finansowego na ten cel.

Środki zewnętrzne

Samorządy mają wiele zadań, a budżety nie są z gumy. Dlatego zarząd powiatu legionowskiego już kilka lat temu podjął decyzję, że będzie aktywnie starać się o środki zewnętrzne na inwestycje, by móc modernizować jak najwięcej. W konsekwencji ustalono, że priorytet w realizacji będą miały te zadania, na które uda się pozyskać pieniądze z UE lub innych źródeł. Dzięki temu w rekordowym 2008 roku na same modernizacje dróg powiatowych wydano blisko 14,5 mln złotych, w ubiegłym ponad 10 milionów, a na 2013 rok w budżecie zarezerwowano ponad 14,5 mln na przebudowę dróg i obiektów inżynierskich. W sumie w latach 2006-2012 powiat legionowski pozyskał na przebudowy dróg i rozliczył ponad 72 mln zewnętrznych środków, z czego blisko 30 mln pochodziło ze środków Unii Europejskiej i budżetu państwa, a 9,8 mln to wsparcie otrzymane z gmin.

Malejący deficyt i zadłużenie

Politykę budżetową powiatu, jeśli chodzi o wielkość deficytu budżetowego i wysokość zadłużenia, można uznać za bardzo bezpieczną. Plano-

wany na 9,1 mln zł deficyt budżetowy udało się w ubiegłym roku zmniejszyć o 8 mln i pokryć go z wolnych środków. W rezultacie wynik operacyjny budżetu powiatu, który jest różnicą pomiędzy rzeczywistymi dochodami bieżącymi a wydatkami, na koniec 2012 roku był dodatni i wyniósł prawie 6 mln zł. W ubiegłym roku zmniejszyło się też znacząco zadłużenie powiatu legionowskiego: z 5.230.345,97 zł do 2.815.545,16 zł. Warto podkreślić, że wskaźnik zadłużenia powiatu w 2012 roku wyniósł zaledwie 3,53%, a powiat legionowski nie zaciągał w ubiegłym roku żadnych kredytów ani pożyczek.

Wbrew Janosikowi

Powiat legionowski idzie do przodu, nawet pomimo tego, że lwia część budżetu musi oddawać do budżetu państwa, w ramach mechanizmu zwanego potocznie „janosikowym”. Bo choć dochody z podatków, które zasilają powiatową kasę, systematycznie rosną, wzrost tego „podatku”, płaconego przez część samorządów, jest niewspółmiernie szybszy. Dobrze pokazuje to fakt, że o ile dochody z PIT i CIT w 2012 roku były o 28,22% wyższe niż w roku 2007, to kwota „janosikowego” w 2012 roku stanowiła 221,96% tej z 2007 roku, czyli wzrosła o ponad 120%!

Mimo niesprzyjających warunków nie tracimy tempa rozwoju, co jest szczególnie ważne w czasach gorszej koniunktury. Inwestować w dobrych czasach potrafi każdy, prawdziwym sprawdzianem są gorsze czasy. Powiat zdaje egzamin. Oby tak dalej.

MMIN

Procentowy wzrost dochodów z udziału w PIT oraz wydatków na „janosikowe” w latach 2007-2012

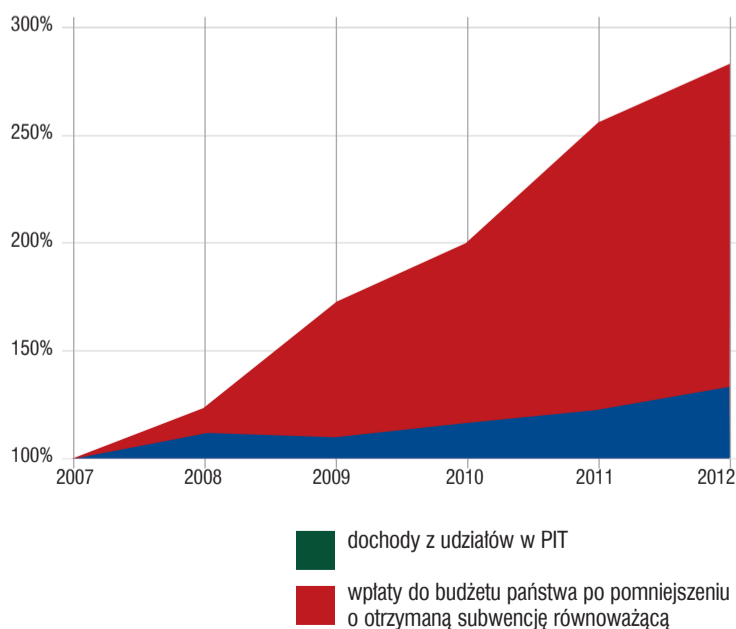

Inwestycje drogowe w gminach Powiatu Legionowskiego w latach 2006-2012

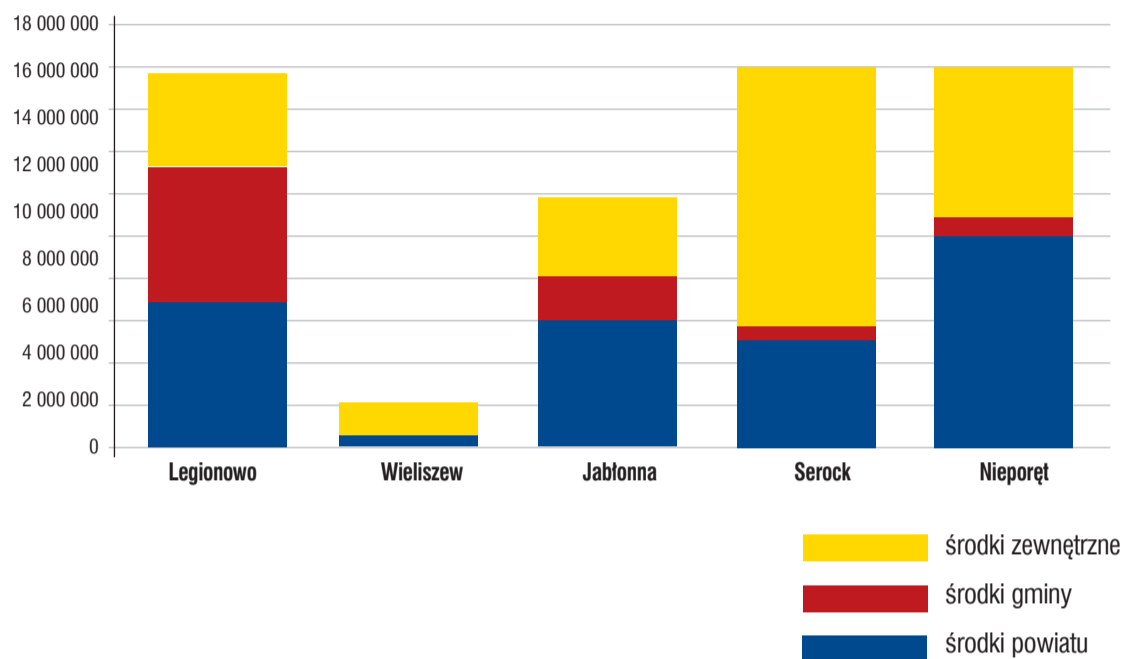

Droga w gminie Nieporęt przebudowana została na długości ponad 3 kilometrów dzięki środkom z rezerwy subwencji ogólnej budżetu państwa.



Nowy strażnik powiatowej kasy

Dorota Łyszkowska została powołana na stanowisko skarbnika powiatu legionowskiego podczas majowej sesji rady powiatu. Zastąpiła na nim Grażynę Szczubetek, która po wielu latach pilnowania powiatowej kasy odeszła na emeryturę.

Ustępująca ze stanowiska Grażyna Szczubetek usłyszała wiele ciepłych słów i podziękowań zarówno ze strony zarządu powiatu, jak i radnych. Radni wyrażali uznanie dla jej profesjonalizmu, podkreślali też, że zawsze mogli liczyć na jej wsparcie i wyczerpujące wyjaśnienia. Na sesji, podczas której dotychczasowa skarbnik powiatu zakończyła swoją misję, stawili się również w komplecie szefowie powiatowych instytucji, którzy dziękowali za wieloletnią współpracę.

sprawozdań budżetowych i finansowych dysponenta III stopnia Ministerstwa Rozwoju Regionalnego oraz współpraca z wykonawcą systemu finansowo-księgowego w zakresie użytkowania i rozwoju systemu służącego do prowadzenia ksiąg rachunkowych i rozliczania wydatków finansowanych w ramach projektów pomocy technicznej programów operacyjnych w ramach NSRO 2007-2013 oraz NMF, MF EOG i SPPW PT w MRR. W trakcie pracy w ministerstwie uczestniczyła także w opiniowaniu projektów ustaw i rozporządzeń, wytycznych oraz umów dotyczących finansów publicznych, rachunkowości budżetowej oraz Funduszy Europejskich, przygotowywaniu propozycji ewidencji księgowej w ramach programów i projektów realizowanych przez ministerstwo jako beneficjenta projektów, tworzeniu regulacji wewnętrznych dotyczących polityki rachunkowości MRR oraz opracowywania systemu realizacji i rozliczania programów finansowanych z budżetu Unii Europejskiej, zarówno w ramach budżetu państwa, jak i budżetu środków europejskich oraz bezwrotnej pomocy udzielanej przez państwa członkowskie EFTA, tworzeniu zasad realizacji i rozliczania projektów realizowanych przez MRR w ramach projektów bliźniaczych realizowanych w ramach partnerskiej współpracy pomiędzy instytucjami publicznymi, skierowanych do państw kandydujących do Unii Europejskiej tzw. projekty twinningowe.

Dorota Łyszkowska jest również urzędnikiem służby cywilnej, mianowanym przez Szefa Służby Cywilnej w 2011. Uchwałę o jej powołaniu na stanowisko skarbnika powiatu legionowskiego radni podjęli jednogłośnie, uznając jej wysokie kwalifikacje.

ADK



Dorota Łyszkowska

Nowa skarbnik powiatu specjalizuje się w finansach publicznych i rachunkowości budżetowej. Od kilku lat pracowała w Ministerstwie Rozwoju Regionalnego na stanowisku naczelnika wydziału finansowania pomocy technicznej. Do jej obowiązków należała m.in. koordynacja i kontrola prawidłowości i terminowości wykonywania zadań w zakresie obsługi finansowo-księgowej projektów pomocy technicznej, których beneficjentem jest Ministerstwo Rozwoju Regionalnego, przygotowywanie łącznych



Grażyna Szczubetek z zarządkiem powiatu. Od lewej: Jan Grabiec, Robert Wróbel, Grażyna Szczubetek, Andrzej Szczodrowski, Waldemar Jaroń i Janusz Kubicki

Absolutorium dla zarządu powiatu

Radni powiatu legionowskiego jednogłośnie udzielili zarządowi powiatu absolutorium. „Za” głosowali nawet radni opozycyjni.

Powiat legionowski jest dobrze zarządzany. Potwierdza to Regionalna Izba Obrachunkowa, która po skontrolowaniu sprawozdania z wykonania budżetu za 2012 rok wystawiła pozytywną opinię. Wydatki na inwestycje są wysokie mimo, że powiat w ubiegłym roku musiał zapłacić blisko 8 milionów złotych „janosikowego” i nie zaciągnął żadnych kredytów ani pożyczek. Za to aktywnie po-

zyskiwał środki zewnętrzne, zarówno z programów UE, jak i rządowych. Korzystał też ze wsparcia finansowego gmin.

Potwierdzają to również wskaźniki zadłużenia, które w przypadku powiatu legionowskiego są symboliczne, jak również bardzo duża redukcja deficytu budżetowego (więcej szczegółów można przeczytać obok).

PIJO



Za udzieleniem absolutorium zarządowi powiatu ręce podnieśli wszyscy radni



WYSTAWA PRAC PLASTYCZNYCH

podopiecznych Ośrodka Wsparcia i Rehabilitacji Osób Niepełnosprawnych na Bemowie

16 maja - 15 czerwca 2013 r.

Gościnnie Zapraszamy!

MOK Legionowo, ul. C. K. Norwida 10



II Dni Osób Niepełnosprawnych

Cykl imprez mających odczarować stereotypy na temat osób niepełnosprawnych i zwrócić uwagę na ich problemy odbywa się już drugi raz w naszym powiecie. Na temat Dni Osób Niepełnosprawnych rozmawialiśmy z Jerzym Jastrzębskim z Fundacji „Promień Słońca”, jednym z głównych organizatorów przedsięwzięcia.

Skąd pomysł na zorganizowanie Dni Osób Niepełnosprawnych?

Zauważyłem, że w naszym środowisku istnieje duża grupa ludzi, która potrzebuje wsparcia. Osoby te nie są w stanie walczyć o swoje prawa. Ich problemy spychane są na bok nie z powodu uprzedzeń, ale najczęściej dlatego, że istnieje zawsze tysiące innych, ważniejszych spraw do załatwienia. Dni Osób Niepełnosprawnych Miasta Legionowo i Powiatu Legionowskiego są taką nieśmiałą próbą wyrównania szans, przeciwdziałania wykluczeniu społecznemu, próbą zwrócenia uwagi na te osoby.

Z projektem, koncepcją zwróciłem się do naszych władz samorządowych i tam uzyskałem akceptację. Przedstawiłem projekt kilku osobom. Pomysł się podobał. Rozpoczęły się intensywne dyskusje, prace na poszczególnymi imprezami. Powstały regulaminy i przystąpi-



Jerzy Jastrzębski, prezes Fundacji „Promień Słońca”

śmy do realizacji projektu pod tą nazwą. Dyskusje trwają nadal, koncepcja jest zmieniana.

Jakie wydarzenia są organizowane w ramach tego przedsięwzięcia?

Odbyły się już Przegląd Twórczości Osób Niepełnosprawnych, Konkurs Literacki „Jesteśmy razem”, Parolimpiada dzieci i młodzieży, Wystawa twórczości uczniów Powiatowego Zespołu Szkół i Placówek ul. Jagiellońska 69 Legionowo, Integryjny Plener Malarski „Chodź pomaluj mój świat”. W tym roku doszedł jeszcze Konkurs wokalny-muzyczny. Wymieniliśmy też ekspozycję Przeglądu Twórczości Osób Niepełnosprawnych między powiatem pułuskim i legionowskim.

Jeszcze w tym roku w październiku wystawa Twórczości Uczniów Powiatowego Zespołu Szkół i Placówek Specjalnych w Legionowie będzie prezentowana w Nowo-



„Przegląd Sztuki” – ekspozycja prac z powiatu pułuskiego w legionowskim ratuszu

dworskim Ośrodku Kultury, w następnym roku dojdzie jeszcze jedna wystawa niepełnosprawnych – podopiecznych z fundacji Omega-Pomagamy z Warszawy. Organizatorzy pracują też nad powołaniem Kapituły i ustanowieniem orderu Przyjaciół Niepełnosprawnych, w celu motywowania do pracy na rzecz tych grup osób i wyróżniania tych, którzy taką pracę wykonują.

Dni Osób Niepełnosprawnych trwają przez cały rok. Mają przypominać o obecności wśród nas osób

potrzebujących naszego wsparcia. Mają przybliżyć problemy tych osób społeczności lokalnej, budować pozytywny wizerunek, pobudzać do myślenia o nich, a co za tym idzie do działania na ich rzecz.

Co Dni Osób Niepełnosprawnych wnoszą w życie samych zainteresowanych?

Trzeba być na spotkaniach i imprezach, aby zrozumieć, ile radości może wnieść w życie młodych ludzi wspólnie malowanie na plenerze ma-

larskim, jaką motywację daje do działania możliwość wspólnego z rodziną i znajomymi oglądania swoich prac na wystawach, czy też udział w zawodach sportowych. Rodziny cieszą się bardzo, że są tworzone nowe możliwości dla ich bliskich. Samo zainteresowanie społeczności lokalnej, władz i mediów wzbudza nadzieję na lepszą przyszłość dla tych ludzi.

ROZMAWIAŁA MONIKA KOSEWSKA



Plener malarski „Chodź pomaluj mój świat”

Wear It Poland nad Jeziorem Zegrzyńskim

Komisariat Rzecznego Policji oraz Starostwo Powiatowe w Legionowie od maja tego roku uczestniczy w społecznej akcji Wear It! Zrodziła się ona w USA i błyskawicznie rozprzestrzeniła się po całym świecie. Od ubiegłego roku Gdyńskie WOPR „zaraża” nią i Polskę.



Przesłaniem akcji jest promowanie używania kamizelek ratunkowych na wodzie przez żeglarzy, wędkarzy, motorowodniaków, a w szczególności dzieci. Dlaczego to takie ważne? Otóż kamizelka na wodzie spełnia podobne zadanie co pasy bezpieczeństwa w samochodzie – może uratować życie. Jak informują statystyki 79% utonięć na skutek wypadnięcia z łodzi, spowodowane było brakiem osobistego środka ratunkowego. Dlatego też nie wystarczy posiadanie jej, wyłącznie jako wymaganego przepisami wyposażenia łodzi. **Kamizelkę należy nałożyć i to prawidłowo!**

Musimy pamiętać, że nie ma kamizelki uniwersalnej, dobrej dla każdego. Należy ją dobierać ze względu na wzrost, wagę i umiejętno-

ności pływackie. Dla osób nie umiejących pływać odpowiednie są tylko kamizelki ratunkowe. Przy wypadnięciu za burtę, są w stanie obrócić osobę twarzą do góry, przytrzymując głowę nad powierzchnią wody. Dla osób z umiejętnościami pływackimi, które czynnie uprawiają sporty wodne wystarczą tzw. kamizelki asekuracyjne – pomagają w utrzymywaniu się na wodzie.

Zanim nałożycie kamizelkę zapoznacie się z informacjami na niej zawartymi aby wybrać odpowiednią dla

siebie. Obejrzyjcie czy nie jest uszkodzona. Załóżcie prawidłowo zapinając wszystkie znajdujące się na niej zapięcia. Kamizelka musi przylegać do ciała. Zbyt luźno założona w wodzie może się zsunąć lub co gorsze, uniemożliwić pływanie i swobodne oddychanie. Jeśli wszystko jest jak należy ciescie się miłym i bezpiecznym wypoczynkiem na wodzie!

SIERŻ. SZTAB. KINGA CZERWIŃSKA
Komisariat Rzecznego Policji
Ogniwo w Nieporęcie

„Zadaniem kamizelki jest uratować życie. Ale jest ona bezużyteczna jeśli nie jest noszona. Naszą misją jest zaangażowanie, edukowanie i zachęcanie do noszenia kamizelek. Wear It!”
www.facebook.com/WearItPoland, www.SafeBoatingCampaign.com

BEZPŁATNE BADANIA



dla mieszkańców powiatu legionowskiego



Powiatowy Program Promocji Zdrowia

BADANIA BEZPŁATNE

czerwiec 2013 **"Dni walki z rakiem piersi"**
USG - dla pań w wieku 25-39 lat
Mammografia - dla pań w wieku 40-49 lat
Mazowiecki Szpital Onkologiczny
Wieliszew, ul. Kościelna 61
tel. 22 766 15 00, 22 766 15 04 wew. 211

czerwiec - październik 2013 **"Pomóż mi latać"**
Badania psychoruchowe i logopedyczne dla dzieci w wieku 0-6 lat
AD DICTUM Centrum Terapeutyczne
ul. Kordeckiego 18, Legionowo, tel. 609 007 249

ŚWIADCZENIA DOFINANSOWANE

maj - listopad 2013 **"Szkoła rodzenia"**
Poradnia - Szkoła Rodzenia Tati Mami
Legionowo, ul. Sowińskiego 15A
tel. 795 227 507

Zapisy: czerwiec 2013 **"Aktywność w każdym wieku"**
dla osób z problemami zdrowotnymi powyżej 50 roku życia
Perła Wellness, Michałów-Reginów
ul. Nowodworska 20, tel. 22 77 22 777

Lepiej późno niż wcale

Podjęcie decyzji o przyjsciu do klubu bardzo często okupione jest strachem i niepewnością. Czy ja się nadaję? Czy nie jestem za stara lub stary? Czy się nie ośmieszę? Odpowiedź brzmi: lepiej późno niż wcale.

Nie istnieje określony wiek człowieka, który można byłoby przyjąć za początek starzenia się organizmu. Większość wykładników funkcji ustrojowych po 35. roku życia zmniejsza się i w tym znaczeniu można późniejsze lata życia zaliczać do okresu stopniowego zmniejszania sprawności organizmu. Środkiem do utrzymania dobrej kondycji jest trening. Często utrata siły i masy mięśniowej jest wynikiem braku ćwiczeń ruchowych a nie starzenia. Regularny trening, niezależnie od wieku, w jakim został rozpoczęty, znacznie przedłuża sprawne funkcjonowanie organizmu, a co za tym idzie, podnosi komfort życia. Wystarczy bardzo umiarkowane, ale regularne, ćwiczenia, aby

obniżyć ciśnienie krwi, poprawić stan kości, obniżyć poziom cholesterolu czy glukozy u cukrzyków. Nie można też pominąć poprawy samopoczucia, zmniejszenia poziomu depresji i możliwości nawiązania nowych kontaktów towarzyskich. Szczególnie ważne są ćwiczenia u osób już cierpiących na choroby przewlekłe takie, jak choroby serca, nadciśnienie tętnicze, osteoporoza, choroby stawów. Najnowsze badania wskazują również na korzyści wynikające z ćwiczeń u osób po przebytych chorobach nowotworowych – udowodniono, że aktywność zmniejsza ryzyko nawrotu nowotworu.

Zanim rozpoczniemy regularną aktywność fizyczną warto skonsultować się z lekarzem, który na pod-

stawie badań określi zakres wysiłku, który będzie najodpowiedniejszy i bezpieczny. Wskazań do wysiłku fizycznego jest coraz więcej, a przeciwwskazań coraz mniej. Warto więc zadbać o zdrowie i jakość życia poprzez regularną aktywność fizyczną. Po to właśnie został zorganizowany siedmiodniowy program ćwiczeń fizycznych „Aktywność w każdym wieku”, dofinansowany przez Powiat Legionowski w ramach działań profilaktyki zdrowotnej. Do uczestnictwa w nim zapraszamy osoby po 50 roku życia cierpiące na choroby przewlekłe.

Informacje na temat programu można uzyskać pod nr 22 77 22 777.

**ANNA PLUCIK – MROŻEK
MAŁGORZATA PERL**



Fot. panthermedia

Safa, capka, zabka...

Decyzja o wizycie u logopedy i psychologa bywa często odkładana z powodu powszechnie panującego przekonania, że dziecko wyrośnie lub samo się nauczy. Pacjenci trafiają do specjalistów zbyt późno, co w konsekwencji wydłuża czas terapii.



Fot. Panthermedia

Logopeda może rozpocząć pracę już z niemowlakiem jeśli zauważy nieprawidłowości w sposobach oddychania, ssania czy połykania. U rocznego dziecka zaniepokoi go brak znajomości kilku słów, a u dwulatka nieumiejętność budowania zdań. Trzylatek powinien tworzyć dłuższe wypowiedzi i znać ok. 1000 słów. W jego mowie powinny wykształcić się samogłoski oraz spółgłoski: p, b, m, n, ŋ, w, f, t, d, k, g, l, j, ł, ś, ź, ć, dź. Czterolatek dodatkowo wybrzmiewa: s, z, c, dz, a pięciolatek: sz, ż, cz, dż oraz r. Mowa sześciolatka winna być w pełni ukształtowana, a opóźnienia w pojawianiu się poszczególnych etapów związane z indywidualnym rozwojem dziecka nie powinny przekraczać sześciu miesięcy.

Dokładnej oceny rozwoju motorycznego, intelektualnego czy emocjonalnego może dokonać psycholog.

Zwróćmy się do niego o pomoc, jeśli zauważymy, iż dziecko nie lubi być brane na ręce i przytulane, unika kontaktu wzrokowego, nie odwzajemnia uśmiechu, często płacze i jest niespokojne bez wyraźnej przyczyny, nie interesuje się zabawkami lub nie bawi się nimi tak, jak inne dzieci w tym samym wieku, ma osłabione lub wzmożone napięcie mięśniowe, a jego rozwój ruchowy przebiega wolniej niż u rówieśników. Do psychologa możemy wybrać się również ze względów czysto poznawczych, by poznać mocne i słabsze strony naszych pociech i dowiedzieć się, jak je rozwijać.

Dla małych mieszkańców powiatu legionowskiego zostały zorganizowane badania logopedyczno-psychologiczne, które pomogą rodzicom rozpoznać nieprawidłowości rozwojowe u dzieci i wcześniej na nie zareagować. Odbywać się one będą w Centrum Terapeutycznym AD DICTUM w Legionowie przy ul. Kordeckiego 18, po wcześniejszym telefonicznym uzgodnieniu terminu pod nr 609 007 249.

NEUROLOGOPEDA EDYTA PIWNICKA-PANFIL
Centrum Terapeutyczne Ad Dictum
www.ad-dictum.pl

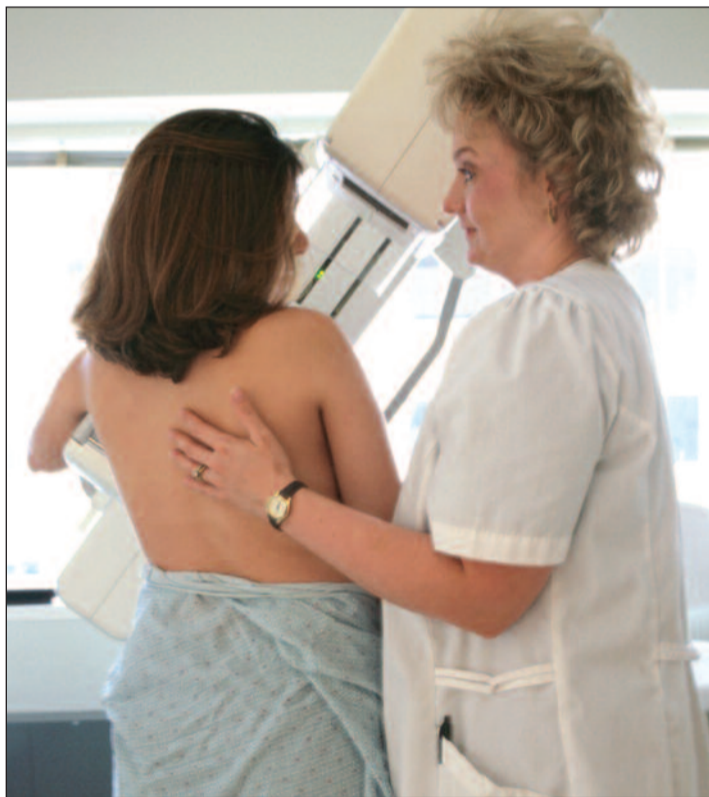

Fot. microsoft.office.com

Razem walczymy z rakiem piersi

W Polsce od wielu lat wzrasta zachorowalność na raka piersi, jednak odpowiednio wczesne wykrycie go sprawia, że jest uleczalny nawet w 100%. Dlatego też powiat legionowski zaprasza mieszkanki na bezpłatne badania z zakresu profilaktyki tego nowotworu.

Nowotwór piersi pojawia się w postaci stwardnienia, zgrubienia, bólu lub ucisku w piersi, objawów zapalnych, zniekształcenia brodawki sutkowej, wydzielin z niej lub objawów przerzutów odległych. O ile część z tych objawów jest zauważalna, niestety część jest możliwa do wykrycia jedynie w formie badania diagnostycznego.

Co roku w Polsce odnotowuje się ok. 11 tyś. nowych zachorowań. Z powodu raka piersi każdego roku umiera ok. 5 tyś kobiet. Umieralność

ta może być skutecznie zmniejszona dzięki wczesnemu wykrywaniu choroby. Największą wykrywalność nowotworów w zaawansowanym stadium notuje się u pań po 50 r. ż. Program Powiatowy został skierowany do młodszych pań, w celu wcześniejszego wykrycia niewielkich jeszcze zmian i wczesnego zastosowania leczenia.

Akcja, której adresatkami są mieszkanki Powiatu Legionowskiego w wieku 25-49 lat, odbywać się będzie w dwóch formach:

- badanie usg piersi dla pań w wieku 25 - 39 lat
- badanie mammograficzne piersi dla pań w wieku 40 - 49 lat.

Z badań skorzystać będą mogły pacjentki, u których nie zdiagnozowano wcześniej nowotworu piersi, które ostatnie badanie wykonywały nie wcześniej niż przed 12 miesiącami.

Świadczenia wykonywane będą w czerwcu w Szpitalu Onkologicznym w Wieliszewie. Na badanie trzeba się wcześniej zapisać pod nr 22 766 15 00.

MARTA ŻMIJEWSKA

Dane teleadresowe

Starostwo Powiatowe w Legionowie

STAROSTWO POWIATOWE W LEGIONOWIE

ul. gen. Wł. Sikorskiego 11
05-119 Legionowo
centrala (kancelaria ogólna):
tel. 22 7640 100 (400)
www.powiat-legionowski.pl
starosta@powiat-legionowski.pl
wicestarosta@powiat-legionowski.pl
sekretarz@powiat-legionowski.pl
Godziny pracy:
poniedziałek - 8.00 - 18.00
wtorek - piątek - 8.00 - 16.00

Uwaga: Trzy ostatnie cyfry numeru bezpośredniego, zaczynającego się od „7640”, stanowią jednocześnie numer wewnętrzny.

Sekretariat Starosty: w. 419, 469
tel. bezp. 22 7640 419, 22 7640 469
fax 22 7640 450

Rada Powiatu, Obsługa Zarządu Powiatu: 22 7640 423
Sekretarz Powiatu: 22 7640 419
Skarbnik Powiatu: 22 7640 419
Radca Prawny: 22 7640 404

Powiatowy Rzecznik Konsumentów: 22 7640 124
rzecznik@powiat-legionowski.pl
Porady konsumenckie, wnioski o interwencje

Rzecznik Praw Klienta:
22 7640 124
rzecznikklienta@powiat-legionowski.pl

Wydział Architektury Kancelaria 22 7640 530 (531)
Obsługa Gmin 22 7640 536
Centrum Informacji Inwestycyjnej
22 7640 532 (533)

Naczelnik 22 7640 534
Z-ca Naczelnika 22 7640 535
Pozwolenia na budowę, zgłoszenia robót nie wymagających pozwolenia, pozwolenia na rozbiórkę

Wydział Geodezji Kancelaria 22 7640 122
Naczelnik 22 7640 116
Ewidencja gruntów gm. Serock
22 7640 106
Ewidencja gruntów gm. Nieporęt
22 7640 108
Ewidencja gruntów gm. Jabłonna
22 7640 109

Ewidencja gruntów gm. Legionowo
22 7640 110
Ewidencja gruntów gm. Wieliszew
22 7640 112
Gospodarka Nieruchomościami
22 7640 118 (119, 121)

Powiatowy Ośrodek Dokumentacji Geodezyjnej i Kartograficznej
Naczelnik 22 7640 160
Składnica map 22 7640 161
Zespół Uzgadniania Dokumentacji
22 7640 162, tel./fax 22 784 38 29

Wydział Inwestycji i Drogownictwa
22 7640 512, 22 7640 513

Naczelnik 22 7640 514
Zajęcia pasa drogowego, budowa zjazdu z drogi, wydawanie pozwoleń na przejazd pojazdów przekraczających wielkości określone w odrębnych przepisach

Wydział Komunikacji SZYBKA I SPRAWNA REJESTRACJA – umów się telefonicznie: 22 764 01 57
fax 22 7640 150
Prawa jazdy 22 7640 113
Rejestracja pojazdów 22 7640 151 (152)
Rejestracja pojazdów dla podm. gosp. 22 7640 114
Licencje, zezwolenia i zaświadczenia na wykonywanie krajowego transportu drogowego, karty parkingowe, stacje kontroli, ośrodki szkolenia kierowców i in.
22 7640 193 (103)
Naczelnik 22 7640 115
Z-ca Naczelnika 22 7640 153
Godziny pracy:
poniedziałek - 8.00 - 17.30
wtorek - piątek - 8.00 - 15.30

Wydział Promocji i Rozwoju Społecznego
Naczelnik 22 7640 594
Rzecznik prasowy 22 7640 505
Promocja, kultura 22 7640 595 (554)
Sport, stowarzyszenia i fundacje
22 7640 555
Zdrowie, stowarzyszenia i fundacje
22 7640 504 (593)
Turystyka 22 7640 554 (504)
promocja@powiat-legionowski.pl
turystyka@powiat-legionowski.pl
zdrowie@powiat-legionowski.pl

Wydział Planowania i Rozwoju
22 7640 425 (426)
fundusze@powiat-legionowski.pl

Referat Zarządzania Środowiskiem
22 7640 125, 22 7640 126
Kierownik 22 7640 123

Powiatowy Koordynator ds. Łowiectwa 22 7640 125
dyżury w środy w godz. 9.00 - 13.00
pok. 125 na I piętrze

Referat Edukacji
22 7640 206
Kierownik 22 7640 218
Referat Zarządzania Kryzysowego
22 7640 417
Kierownik 22 7640 415

Wydział Administracyjno-Kadrowy
Kadry 22 7640 427
Naczelnik 22 7640 429

Wydział Obsługi
Naczelnik 22 7640 422
Informatyk 22 7640 412
Rzeczy znalezione, zbiórki publiczne, sprowadzanie zwłok z zagranicy 22 7640 596

Paszporty i zaproszenia dla cudzoziemców 22 774 33 90
ul. Piłsudskiego 41, 05-120 Legionowo (budynek ratusza miejskiego)

Obsługa interesantów: przyjmowanie wniosków paszportowych i o wydanie zaproszenia: poniedziałek - 8.00 - 17.30
wtorek - piątek - 8.00 - 15.30

Zespół ds. Zamówień Publicznych
22 7640 516
Kierownik 22 7640 525

Referat Finansów i Budżetu
22 7640 508
Kierownik 22 7640 507

Wydział Księgowości
22 7640 510, 511
Główny Księgowy 22 7640 509

JEDNOSTKI ORGANIZACYJNE POWIATU:

Powiatowy Inspektorat Nadzoru Budowlanego
ul. gen. Wł. Sikorskiego 11
05-119 Legionowo
tel./fax 22 774 51 53, 22 7640 379
pinbleg@onet.pl
Pozwolenia na użytkowanie, zgłoszenia rozpoczęcia i zakończenia budowy, samowole budowlane, utrzymanie obiektów budowlanych, kontrole budów

Powiatowa Stacja Sanitarно-Epidemiologiczna
ul. gen. Wł. Sikorskiego 11
05-119 Legionowo
tel. 22 774 15 76, fax 22 774 02 52
legionowo@psse.waw.pl
www.legionowo.psse.waw.pl
Sprawowanie nadzoru nad warunkami higieny środowiska, higieny pracy w zakładach pracy, szkołach i innych placówkach oświatowo-wychowawczych, ośrodkach wypoczynkowych i rekreacyjnych, zdrowotnymi żywności i żywienia, itp.

Powiatowy Urząd Pracy
ul. gen. Wł. Sikorskiego 11
05-119 Legionowo
22 7640 305, fax 22 774 22 88
wale@praca.gov.pl
www.puplegionowo.pl

Powiatowe Centrum Pomocy Rodzinie
ul. gen. Wł. Sikorskiego 11
05-119 Legionowo
tel./fax. 22 784 83 33, 22 7640 299
Dyrektor 22 7640 202

Zespół ds. osób niepełnosprawnych
22 7640 201
Rodziny Zastępcze 22 7640 203
Poradnictwo 22 7640 204
pcpr.legionowo@wp.pl
www.legionowo.pcpr.pl
Legitymacje dla osób niepełnosprawnych:
ul. Sowińskiego 4, 05-120 Legionowo
22 767 07 69

Udzielanie pomocy w zakresie poradnictwa rodzinnego, terapii rodzinnej, pracy socjalnej, oraganizowanie opieki w rodzinach zastępczych, organizowanie i prowadzenie lub zlecenie prowadzenia placówek opiekuńczo-wychowawczych oraz sprawowanie nadzoru nad ich funkcjonowaniem



Dom Pomocy Społecznej „Kombatant”

ul. Jagiellońska 71
05-120 Legionowo
22 766 45 00
dyżurna pielęgniarka wew. 108
fax 22 766 45 02
kombatantleg@poczta.onet.pl
Przeznaczony dla osób starszych, w szczególności dla kombatantów. Skierowanie na pobyt stały wydają dyrektorzy ośrodków pomocy społecznej, właścicieli dla miejsca zamieszkania osób zainteresowanych

Poradnia Psychologiczno-Pedagogiczna w Legionowie

ul. Jagiellońska 2
05-120 Legionowo
tel./fax 22 774 38 14
poradnia@ppplegionowo.pl
www.ppplegionowo.pl
Placówka oświatowa świadcząca pomoc psychologiczno-pedagogiczną dla dzieci, młodzieży i ich rodziców i wychowawców. Działalność diagnostyczna, terapeutyczna i doradcza z zakresu problematyki psychologicznej, pedagogicznej i logopedycznej. Wydawanie orzeczeń i opinii.

Powiatowy Zespół Szkół i Placówek Specjalnych w Legionowie

ul. Jagiellońska 69
05-120 Legionowo
tel./fax 22 774 27 63
zssleg@interia.pl
www.pzsoszsl.republika.pl

Powiatowy Zespół Szkół Ponadgimnazjalnych im. Włodzimierza Wolskiego w Serocku

ul. Wł. Wolskiego 8
05-140 Serock
tel. 22 782 71 01
fax 22 782 74 98
wolskiserock@op.pl
wolski-serock.edu.pl

Liceum Ogólnokształcące im. Marii Konopnickiej w Legionowie

ul. Piłsudskiego 26
05-120 Legionowo
tel. 22 774 27 24, 22 784 40 42
fax 22 774 27 24
lo_konopnicka@wp.pl
konopnicka.eu.org

Powiatowy Zespół Szkół Ponadgimnazjalnych im. Jerzego Siwińskiego w Legionowie

ul. Targowa 73 A
05-120 Legionowo
tel. 22 774 28 72
tel./fax 22 774 40 96
wiolet_t_wuszt@wp.pl
www.pzsplegionowo.edupage.org

Komenda Powiatowa Państwowej Straży Pożarnej w Legionowie

ul. Mickiewicza 11
05-120 Legionowo
tel. 22 774 28 28, 22 774 35 31
fax. 22 774 28 88
legionowo@mazowsze.straz.pl

Niepubliczny Zakład Opieki Zdrowotnej „Legionowo”

ul. Sowińskiego 4
05-120 Legionowo
centrala 22 774 51 51, 0 22 774 22 94
22 774 52 72
tel./fax. 22 774 26 34 (sekretariat)
Poradnia Leczenia Uzależnień
22 774 51 51 w. 21 lub 38
sekretariat@nzozlegionowo.pl
www.nzozlegionowo.pl

RATOWNICTWO MEDYCZNE

999

Urodzinowe zwycięstwo Dawida

Dawid Szulich znowu okazał się bezkonkurencyjny na swoich ulubionych dystansach. W siódmym zawodach z cyklu Grand Prix Polski – Puchar Polski w sezonie 2012/2013 zajął pierwsze miejsce w klasyfikacji ogólnej.



Dawid Szulich (w środku) z trenerem i fizjoterapeutą

Na 50 metrowej krytej pływalni Wojewódzkiego Ośrodka Sportu i Rekreacji w Drzonkowie wystartowało 333 zawodniczek i zawodników z 48 klubów z całej Polski. UKS „Delfin” Legionowo reprezentował Dawid Szulich, startujący w konkurencjach w stylu klasycznym.

Na dystansach 50 i 100 metrów stylem klasycznym legionowianin był bezkonkurencyjny. W konkurencji na 100m klasykiem uzyskał czas 1:02,13. Pokonanie dystansu 50 metrów zajęło mu natomiast 28,23 sekundy. Dawid za osiągnięte wyniki na 50 i 100 metrów stylem klasycz-

nym w punktacji ogólnej osiągnął 1681 punktów, zajmując pierwsze miejsce. Dotychczas to najlepszy jego start w edycji Grand Prix Polski – Puchar Polski w sezonie 2012/2013.

– Po raz kolejny mogę zaliczyć te zawody do bardzo udanych. Niezwykle miła atmosfera, jaka towarzyszyła nam przez ten weekend nie była spowodowana tylko bardzo dobrymi wynikami, ale również zwycięstwem w punktacji generalnej i jednocześnie był to najlepszy prezent jaki mogłem sobie sam sprawić na moje 23-cie urodziny. Tym razem najbardziej wartościowym wynikiem był czas na 50 m stylem klasycznym, gdzie do minimum na Mistrzostwa Świata zabrakło tylko 0,23 sekundy. A przecież jeszcze ponad trzy tygodnie do kwalifikacji. Satisfakcjonujące było również pokonanie w punktacji ogólnej Mistrza Świata w stylu grzbietowym Radka Kawęckiego, który startował u siebie w „domu”. Kolejne zawody i kolejne postępy. Za dwa tygodnie ostatnie zawody z cyklu Grand Prix Polski w tym sezonie, a w połowie czerwca Mistrzostwa Polski, tak, że najbliższe tygodnie zapowiadają się bardzo pracowicie. – powiedział Dawid.

Życzymy, aby dobra passa legionowianina trwała.

MD

Na podium w biegach

Uczennice szkoły podstawowej nr 7 w Legionowie wywalczyły drużynowo złoto w Finałach Indywidualnych Biegów Przełajowych, które odbyły się 17 maja w Kamionie.



Zwycięskie biegaczki z trenerkami Wandą Jastrzębską (z lewej) i Ireną Koper (z prawej).

W zawodach uczestniczyło 108 szkół z całego Mazowsza, wyłonionych kolejno w eliminacjach szkolnych, gminnych/miejskich, powiatowych i międzypowiatowych. Drużynę w składzie: Agnieszka Juśkiewicz, Adriana Machaj, Małgorzata Pełka, Anna Jabłońska, Angelika Świercz, Weronika Kornobis, Marta Chudorłńska, Natalia Raczyńska, Mariola Rusiniak, Klaudia Pawłowska i Liwia Dąbrowska przygotowały nauczycielki wychowania fizycznego Irena Koper i Wanda Jastrzębska. – Dwa miesiące przed zawodami, wstawałam, co drugi dzień o szóstej rano i biega-

łam, a wcześniej przez trzy lata uczęszczałam na treningi do pani Ireny Koper do sekcji lekkoatletycznej UKS Siódemka. – opowiada o przygotowaniach do zawodów Agnieszka Juśkiewicz.

Zwycięstwo dziewcząt na najwyższym szczeblu rozgrywek sportowych stanowi dowód na to, że warto inwestować w sport szkolny. Od kilku lat realizację Igrzysk wspiera organizacyjnie legionowskie starostwo, fundując statuetki, dyplomy, zapewniając na zawodach opiekę medyczną i sędziowską.

MD

Organizatorzy



Sponsorzy Główni



6. Otwarte Mistrzostwa Mazowsza Samorządów w Piłce Nożnej

MAZOVIA CUP 2013

Jabłonna • Legionowo • Nieporęt • Wieliszew
6-7 czerwca 2013

Sponsorzy



Patroni medialni



Patroni honorowi



Patroni



www.mazoviacup.pl

Siódemka zostaje

Stało się to, czego wszyscy oczekiwali – siatkarki Siódemki Legionovia Legionowo zostają w Orlen Lidze. Czy w przyszłym sezonie powalczą o wyższe miejsca?

Pierwszy, debiutancki sezon w najwyższej klasie rozgrywkowej w Polsce to czas zbierania doświadczeń przez nasze dziewczyny. Bywały wzloty, jak zwycięstwa nad doświadczonymi Impulem Wrocław czy Budowlanymi Łódź oraz zacięte boje z wielokrotnymi mistrzyniami z Muszynianki, jednak więcej było porażek. Nic więc dziwnego, że z pracą z zespołem pożegnał się trener Wojciech Lalek, a w play-offach zespół poprowadziła dotychczasowa asystentka Jolanta Studzienna.

Najpierw, w play off, siódemka „przeszła” AZS Białystok, wygrywając 4:1 w rywalizacji do czterech zwycięstw. Ostatnią przeszkodą w pozostaniu w Orlen Lidze była druga drużyna I ligi, czyli Jedynka Aleksandrów Łódzki. Także w barażu Legionovia nie pozostawiła rywalkom złudzeń, kto zasługuje na pozostanie

w Orlen Lidze. Dziewczyny zwyciężyły w trzech meczach, ponosząc tylko jedną porażkę.

Doświadczenie zebrane przez siatkarki powinno zaprocentować w przyszłym sezonie, w którym, mamy nadzieję, Siódemka będzie skutecznie walczyć o górną połowę tabeli. Ma w tym pomóc nowy trener. Z oficjalnych informacji wynika, że będzie to Maciej Kosmol, ostatnio pracujący w Budowlanych Łódź, pełniący obecnie rolę drugiego trenera reprezentacji Polski. Kosmol ma zawitać do Legionowa w czerwcu, a jego asystentką będzie Jolanta Studzienna.

Mamy nadzieję, że przyszły sezon przyniesie nam więcej radości, a jego końcówka będzie zdecydowanie mniej nerwowa. Czego nam wszystkim życzymy.

ŚWP



KPR – imponujący awans

KPR Legionowo w PGNiG Superlidze! Zawodnicy trenera Jarosława Cieślikowskiego nie zawiedli swoich fanów w świetnym stylu awansując do najwyższej klasy rozgrywkowej w Polsce.



Fot. Paulina Kardyka

P przed sezonem oczekiwania kibiców, działaczy, zawodników były jasne – podjąć próbę awansu do PGNiG Superligi. Nie wielu jednak było takich, którzy spodziewali się, że beniaminek I Ligi wygra swoją grupę w tak imponującym stylu. 21 zwycięstw, 2 remisy i tylko jedna porażka z Wybrzeżem Gdańsk świadczy o tym, że nasi zawodnicy przez cały sezon dominowali w I lidze.

Sukces nie byłby jednak możliwy bez pracy, którą działacze KPR Legionowo wykonali przed sezonem. Pozyskanie doświadczonych zawodników, takich jak Piotr Olecki, Tomasz Pomiankiewicz czy były reprezentant Polski Paweł Albin to był krok we właściwą stronę. Paradoksalnie do sukcesu KPR przyczynił się także Związek Piłki Ręcznej w Polsce, który nie powierzył Jaro-

slawowi Cieślikowskiemu prowadzenia pierwszej reprezentacji Polski. Skorzystał na tym KPR, z którym trener wywalczył awans.

Przed drużyną z Legionowa debiutancki sezon w PGNiG Superlidze. Czy młoda, ambitna drużyna podbije Superligę? Na pewno w pierwszym sezonie trzeba się będzie skupić na „zadomowieniu” w najwyższej klasie rozgrywkowej, co zapewne nie będzie łatwe. Przekonały się o tym chociażby zawodniczki Siódemki Legionovia Legionowo. KPR na pewno potrzebuje wzmocnień. Zapewne znajdzie się sponsor tytularny i drużyna zmieni nazwę. Tak czy inaczej przed nami wielkie wyzwania PGNiG Superligi. Naszym graczom gratulujemy awansu i życzymy powodzenia w następnym sezonie.

MP

Kurier

Kurier. Informator Powiatu Legionowskiego,
Adres: 05-119 Legionowo, ul. gen. Wł. Sikorskiego 11, tel. 22 7640 505, e-mail: promocja@powiat-legionowski.pl
Redakcja: Joanna Kajdanowicz, Mirosław Pachulski (redaktor naczelny), współpracą: Wydział Promocji i Rozwoju Społecznego Starostwa Powiatowego w Legionowie. Redakcja nie odpowiada za treść zamieszczonych reklam. Zastrzegamy sobie prawo skracania i redagowania tekstów. Nie zwracamy materiałów niezamówionych.
Druk: Polskapresse Sp. z o.o., tel 22 483 99 15,
Skład: Adam Dziewicki
Wydawca: Starostwo Powiatowe w Legionowie

